ΕΦΗΜΕΡΙΣ ΤΗΣ ΚΥΒΕΡΝΗΣΕΩΣ
ΤΗΣ ΕΛΛΗΝΙΚΗΣ ΔΗΜΟΚΡΑΤΙΑΣ

ΕΝ ΑΘΗΝΑΙΣ ΤΗι 6 ΝΟΕΜΒΡΙΟΥ 1980 | ΤΕΥΧΟΣ ΤΕΤΑΡΤΟΝ | ΑΡΙΘΜΟΣ ΦΥΛΛΟΥ 611

ΠΟΛΕΟΔΟΜΙΑ

ΔΙΑΤΑΓΜΑΤΑ

Περὶ τροποποιήσεως καὶ ἀναθεωρήσεως τοῦ ρυμοτομικοῦ σχεδίου Ἄνω Πόλεως Θεσσαλονίκης καὶ καθορισμοῦ εἰδικῶν ὅρων καὶ περιορισμῶν δομήσεως ἐνίων οἰκοπέδων αὐτοῦ.

Ο ΠΡΟΕΔΡΟΣ ΤΗΣ ΕΛΛΗΝΙΚΗΣ ΔΗΜΟΚΡΑΤΙΑΣ

Ἔχοντες ὑπ' ὄψει:

1. Τὰς διατάξεις τοῦ ἀπὸ 17 Ἰουλίου 1923 Ν. Δ/τος «περὶ σχεδίων πόλεων κλπ.» ὡς μεταγενεστέρως ἐτροποποιήθησαν καὶ συνεπληρώθησαν καὶ εἰδικώτερον τῶν ἄρθρων 3, 9 καὶ 70 αὐτοῦ.
2. Τὰς διατάξεις τοῦ Ν.Δ. 8/1973 «περὶ Γ.Ο.Κ.» ὡς ἐτροποποιήθη διὰ τοῦ Ν.Δ. 205/1974 (ΦΕΚ 363/Α') καὶ εἰδικώτερον τῶν ἄρθρων 68 (παρ. 1 καὶ 3), 69 (παρ. 3), 79 (παρ. 1, 2, 3, 4, 5) καὶ 80 (παρ. 1 καὶ 2) αὐτοῦ.
3. Τῆς παραγράφου 6 τοῦ αὐτοῦ ὡς ἄνω ἄρθρου 79 τοῦ Ν.Δ. 8/1973 «περὶ Γ.Ο.Κ.» ὡς ἀντικατεστάθη διὰ τῆς παραγράφου 1 τοῦ ἄρθρου 4 τοῦ Ν. 622/1977 «περὶ εἰσπράξεως ὑπὸ τοῦ Δημοσίου Ταμείου τῶν διὰ τὴν ἔκδοσιν οἰκοδομικῶν ἀδειῶν καταβαλλομένων φόρων κλπ.» (ΦΕΚ 171/Α).
4. Τὰς διατάξεις τοῦ Ν. 947/1979 «περὶ οἰκιστικῶν περιοχῶν» (ΦΕΚ 169/Α') καὶ εἰδικώτερον τοῦ ἄρθρου 62 (παρ. 1) αὐτοῦ.
5. Τὰς διατάξεις τοῦ Ν. 1032/1980 «περὶ συστάσεως Ὑπουργείου Χωροταξίας, Οἰκισμοῦ καὶ Περιβάλλοντος» (ΦΕΚ 57/Α) καὶ εἰδικώτερον τῶν ἄρθρων 2, 3 καὶ 7 αὐτοῦ.
6. Τὰς ὑπ' ἀριθ. 430/1979 καὶ 23/1980 πράξεις τοῦ Δημοτικοῦ Συμβουλίου Θεσσαλονίκης.
7. Τὰς ἀπὸ 6.2.1979 καὶ 7.5.1980 αἰτιολογικὰς ἐκθέσεις τῆς Δ/νσεως Παραδοσιακῶν Οἰκισμῶν καὶ Περιβάλλοντος.
8. Τὰς ὑπ' ἀριθ. 66/1979 καὶ 494/1980 γνωμοδοτήσεις τοῦ Συμβουλίου Δημοσίων Ἔργων (Τμῆμα Οἰκισμοῦ).
9. Τὴν ὑπ' ἀριθ. 769/1980 γνωμοδότησιν τοῦ Συμβουλίου τῆς Ἐπικρατείας, προτάσει τοῦ Ὑπουργοῦ Χωροταξίας, Οἰκισμοῦ καὶ Περιβάλλοντος, ἀποφασίζομεν:

Ἄρθρον 1.

Ἐγκρίνεται ἡ τροποποίησις καὶ ἡ ἀναθεώρησις τοῦ ρυμοτομικοῦ σχεδίου Θεσσαλονίκης τοῦ ἐγκριθέντος διὰ τοῦ ἀπὸ 29.11.1931 Π. Δ/τος «περὶ ἀναθεωρήσεως τμήματος τοῦ σχεδίου τῆς πόλεως Θεσσαλονίκης» (ΦΕΚ 406/Α) κατὰ τὸ τμῆμα αὐτοῦ τὸ χαρακτηρισθὲν ὡς παραδοσιακὸν διὰ τοῦ ἀπὸ 12.3.1979 Π. Δ/τος «περὶ χαρακτηρισμοῦ ὡς παραδοσιακοῦ οἰκισμοῦ, περιοχῆς Ἄνω Πόλεως Θεσσαλονίκης» (ΦΕΚ. 197/Δ'), ὡς ἐμφαίνεται εἰς τὰ ὑπὸ τοῦ Γενικοῦ Διευθυντοῦ Οἰκισμοῦ θεωρημένα διὰ τῆς ὑπ' ἀριθ. Γ24116/1980 πράξεως αὐτοῦ ἕνδεκα (11) σχετικὰ πρωτότυπα διαγράμματα ὑπὸ κλίμακα 1:500, τῶν ὁποίων συνοπτικὰ ἀντίτυπα δημοσιεύονται μετὰ τοῦ παρόντος.

Ἄρθρον 2.

Ἐπιβάλλονται πρoκήπια, κατὰ τὸ πρόσωπον οἰκοπέδων τινῶν, οἰκοδομημένων ἢ μή, κειμένων ἐντὸς τῆς ἐν ἄρθρῳ 1 τοῦ παρόντος περιοχῆς, ὡς ἐμφαίνεται εἰς τὰ αὐτὰ ὡς ἄνω διαγράμματα.

Ἄρθρον 3.

Οἱ ὅροι καὶ περιορισμοὶ δομήσεως οἰκοπέδων τινῶν ἐμπιπτόντων εἰς τοὺς τομεῖς Α καὶ Β τοὺς ἐμφαινομένους εἰς τὸ διάγραμμα τὸ συνοδεῦον τὸ ἀπὸ 17.5.1979 Π. Δ/γμα (ΦΕΚ 313/Δ) καθορίζονται ὡς ἀκολούθως κατὰ οἰκοδομικὸν τετράγωνον:

1. Διὰ τὰ οἰκόπεδα τὰ ἐμπίπτοντα εἰς τὰ ὑπ' ἀριθ. 2α, 2, 3, 19, 74, 75, 82, 83, 84, 85, 91, 92, 106, 160α, 165, 166, 167, 168, 169, 170, 185, 186, καὶ 187 οἰκοδομικὰ τετράγωνα τοῦ τομέως Α οἱ καθορισθέντες διὰ τὸν τομέα Ι τοῦ ὡς ἄνω διατάγματος, ὡς διορθώθησαν μεταγενεστέρως (ΦΕΚ 355/Δ/2.7.1979) καὶ
2. Διὰ τὰ οἰκόπεδα τὰ ἐμπίπτοντα εἰς τὰ ὑπ' ἀριθ. 4, 6, 118, 119, 120, 121, 181, 183, 184 καὶ 189 οἰκοδομικὰ τετράγωνα τοῦ τομέως Β οἱ καθορισθέντες διὰ τὸν τομέα ΙΙ τοῦ αὐτοῦ διατάγματος, ὡς διωρθώθησαν μεταγενεστέρως (Φ.Ε.Κ. 355/Δ/2.7.1979), ὑπὸ τὸν ὅρον ὅτι κατὰ τὴν ἔκδοσιν τῶν οἰκοδομικῶν ἀδειῶν θὰ λαμβάνωνται ὑπ' ὄψιν ὑπὸ τῆς Ἐπιτροπῆς Ἐνασκήσεως Ἀρχιτεκτονικοῦ Ἐλέγχου αἱ εἰδικαὶ μελέται αἱ ἀφορῶσαι εἰς τὴν θέσιν τῆς οἰκοδομῆς, τὸ ὕψος τὸν συντελεστὴν δομήσεως αὐτῆς, τὴν ὀγκοπλαστικὴν διάταξιν, ὀργάνωσιν ὄψεων, τὸ ποσοστὸν καλύψεως κ.λπ.

Εἰς τὸν Ὑπουργὸν Χωροταξίας, Οἰκισμοῦ καὶ Περιβάλλοντος, ἀναθέτομεν τὴν δημοσίευσιν καὶ ἐκτέλεσιν τοῦ παρόντος Διατάγματος.

Ἐν Ἀθήναις τῇ 7 Ὀκτωβρίου 1980

Ο ΠΡΟΕΔΡΟΣ ΤΗΣ ΔΗΜΟΚΡΑΤΙΑΣ
ΚΩΝΣΤΑΝΤΙΝΟΣ Γ. ΚΑΡΑΜΑΝΛΗΣ

Ο ΥΠΟΥΡΓΟΣ ΧΩΡΟΤΑΞΙΑΣ, ΟΙΚΙΣΜΟΥ ΚΑΙ ΠΕΡΙΒΑΛΛΟΝΤΟΣ
ΓΕΩΡΓΙΟΣ ΠΛΥΤΑΣ

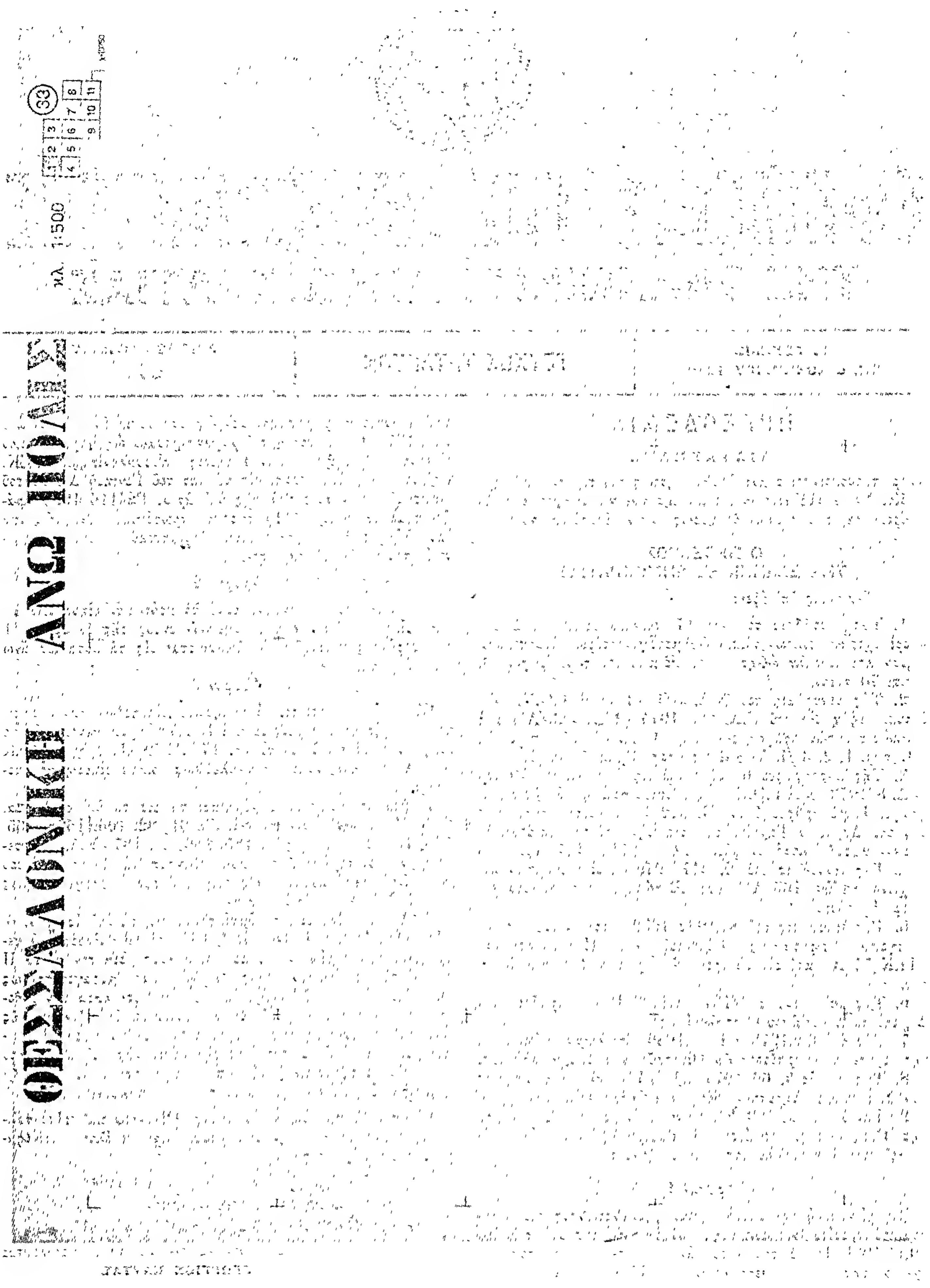
ΘΕΣΣΑΛΟΝΙΚΗ ΑΝΩ ΠΟΛΗ
κλ. 1:500
33

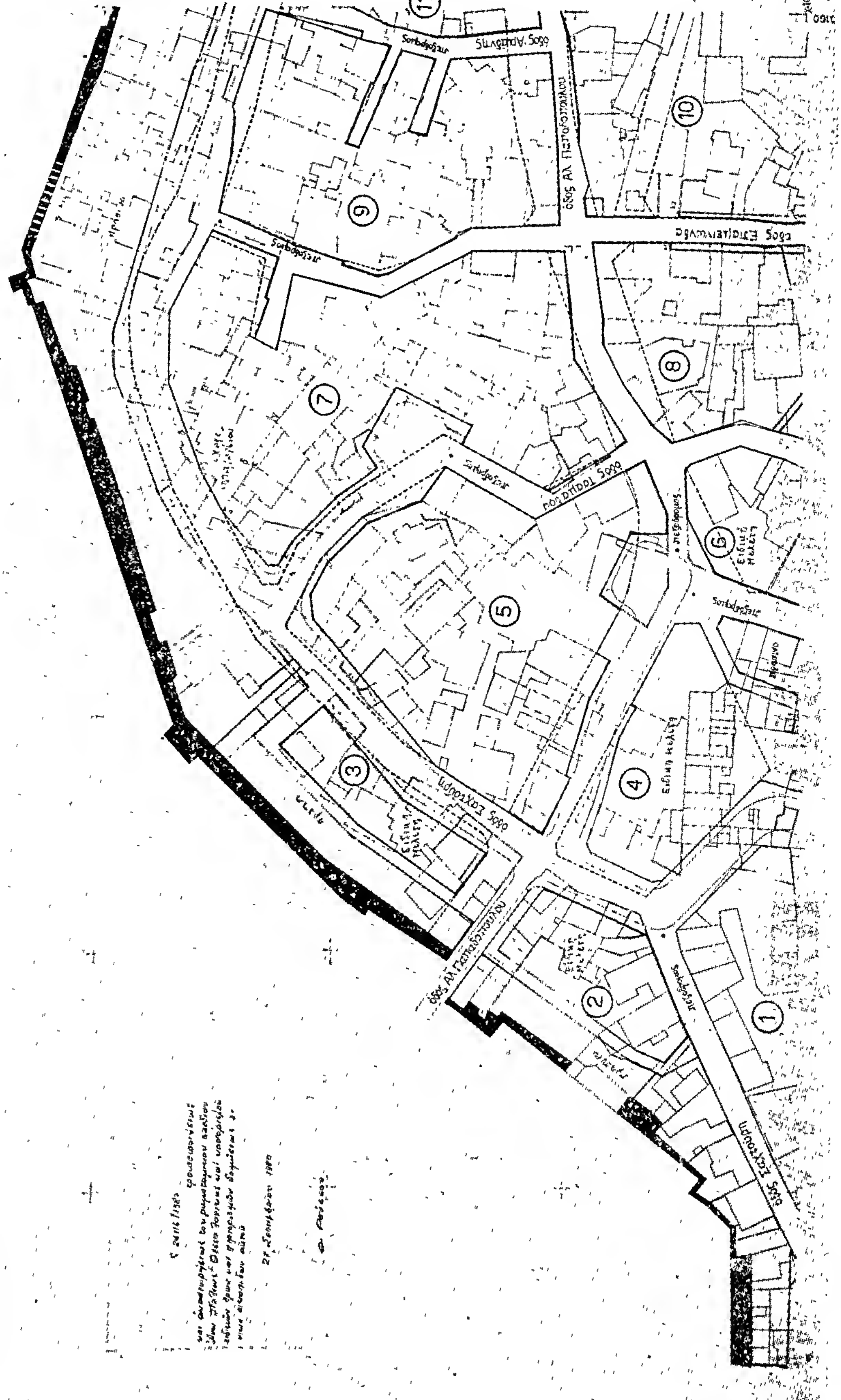
1
2
3
4
5
6
7
8
9
10
11
οδός Αλ. Παπαδοπούλου
οδός Σαχτούρη
Ειδική μελέτη

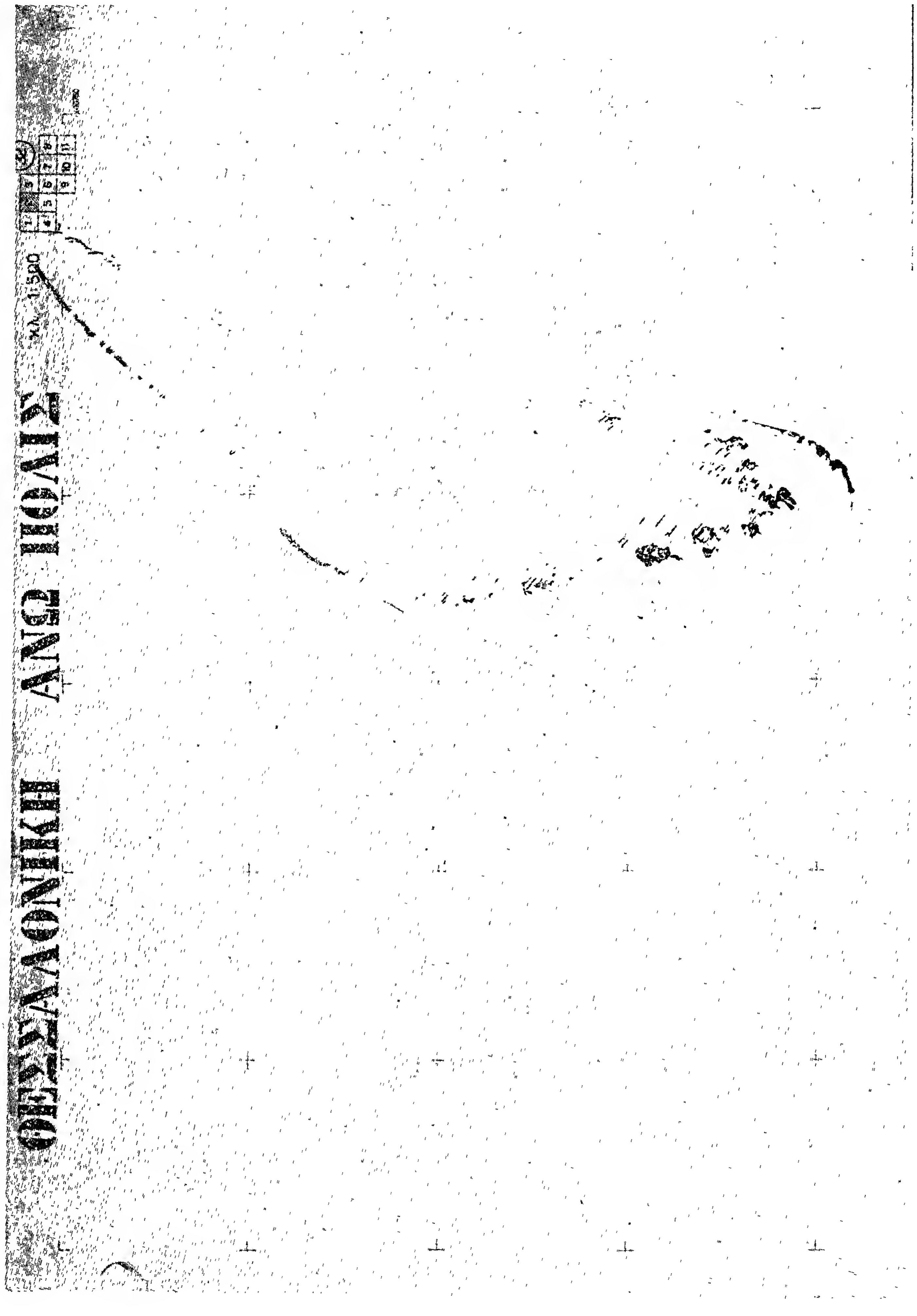
ΘΕΣΣΑΛΟΝΙΚΗ ΑΝΩ ΠΟΛΙΣ
κλ. 1:500

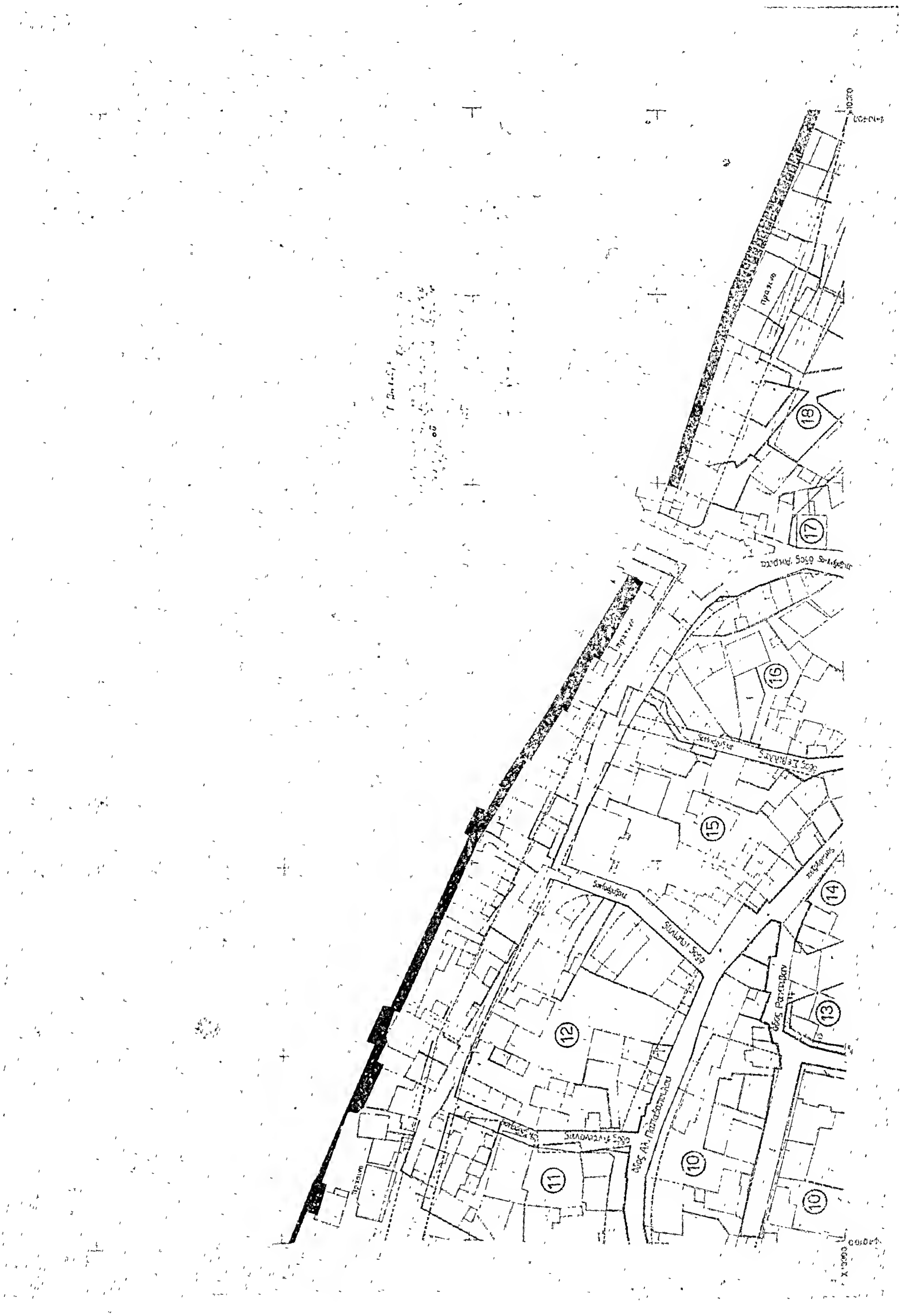
18
17
16
15
14
13
12
11
10
10
οδός Αλ. Παπαδοπούλου
οδός Ραπτάδων

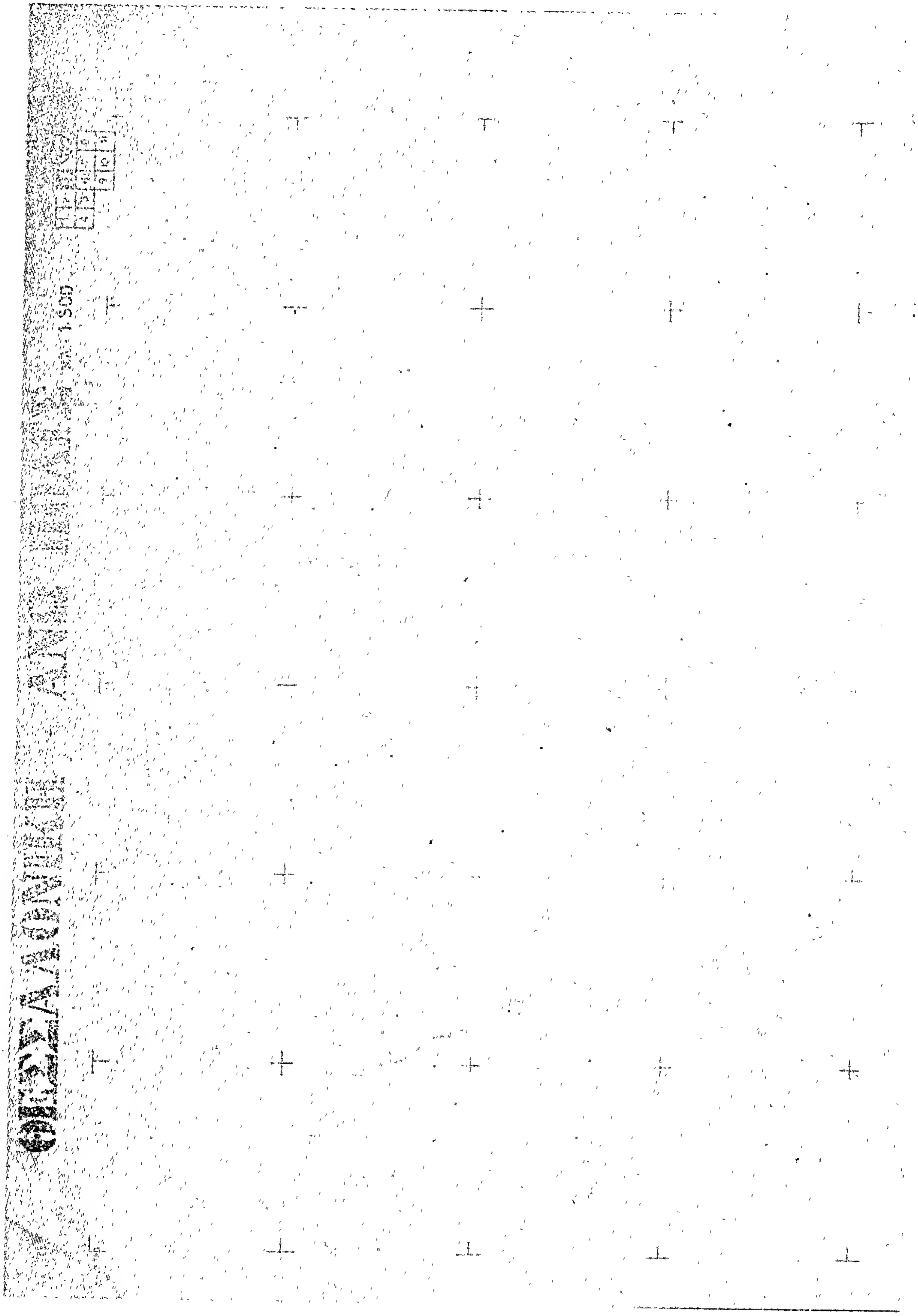
1:500

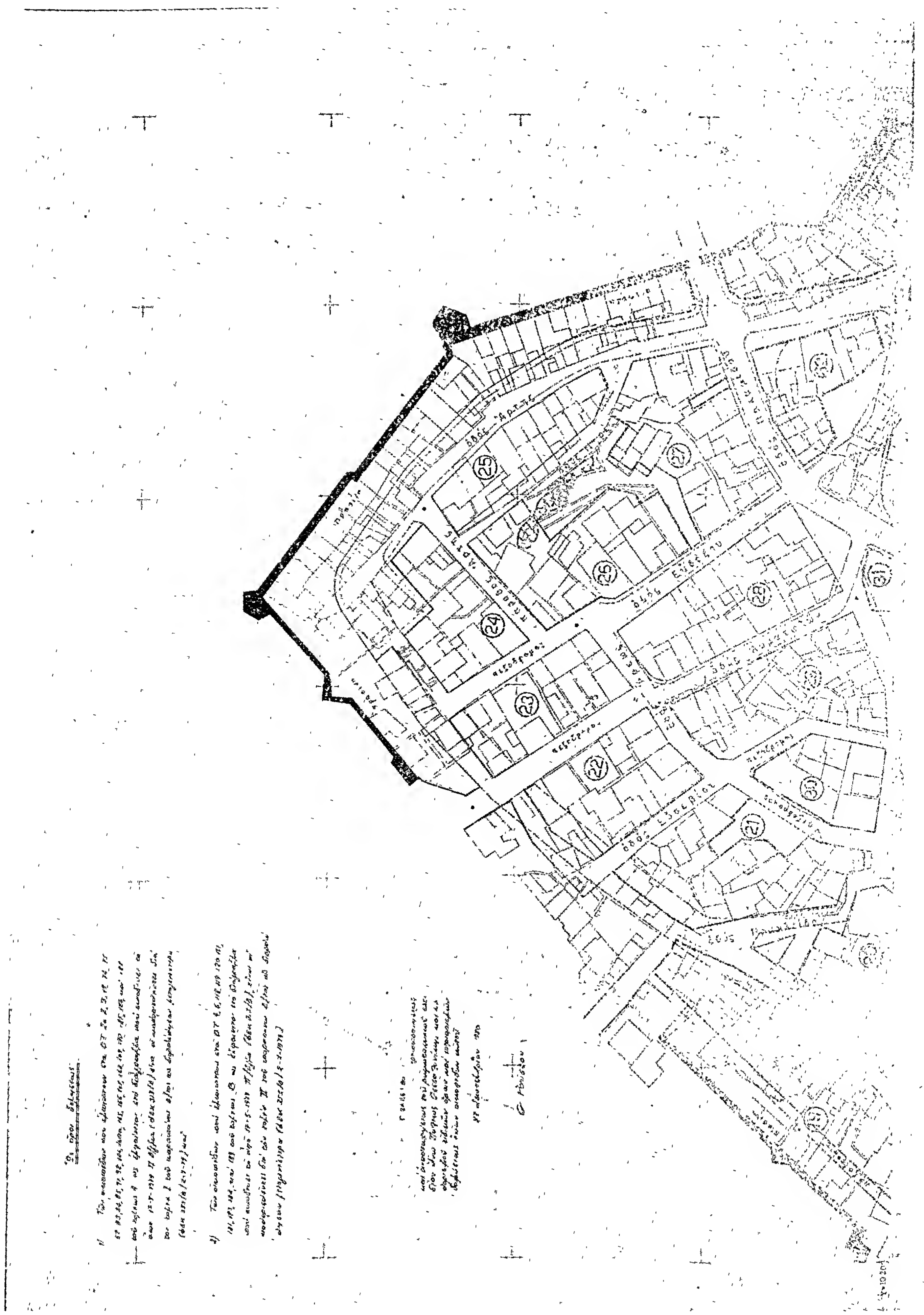

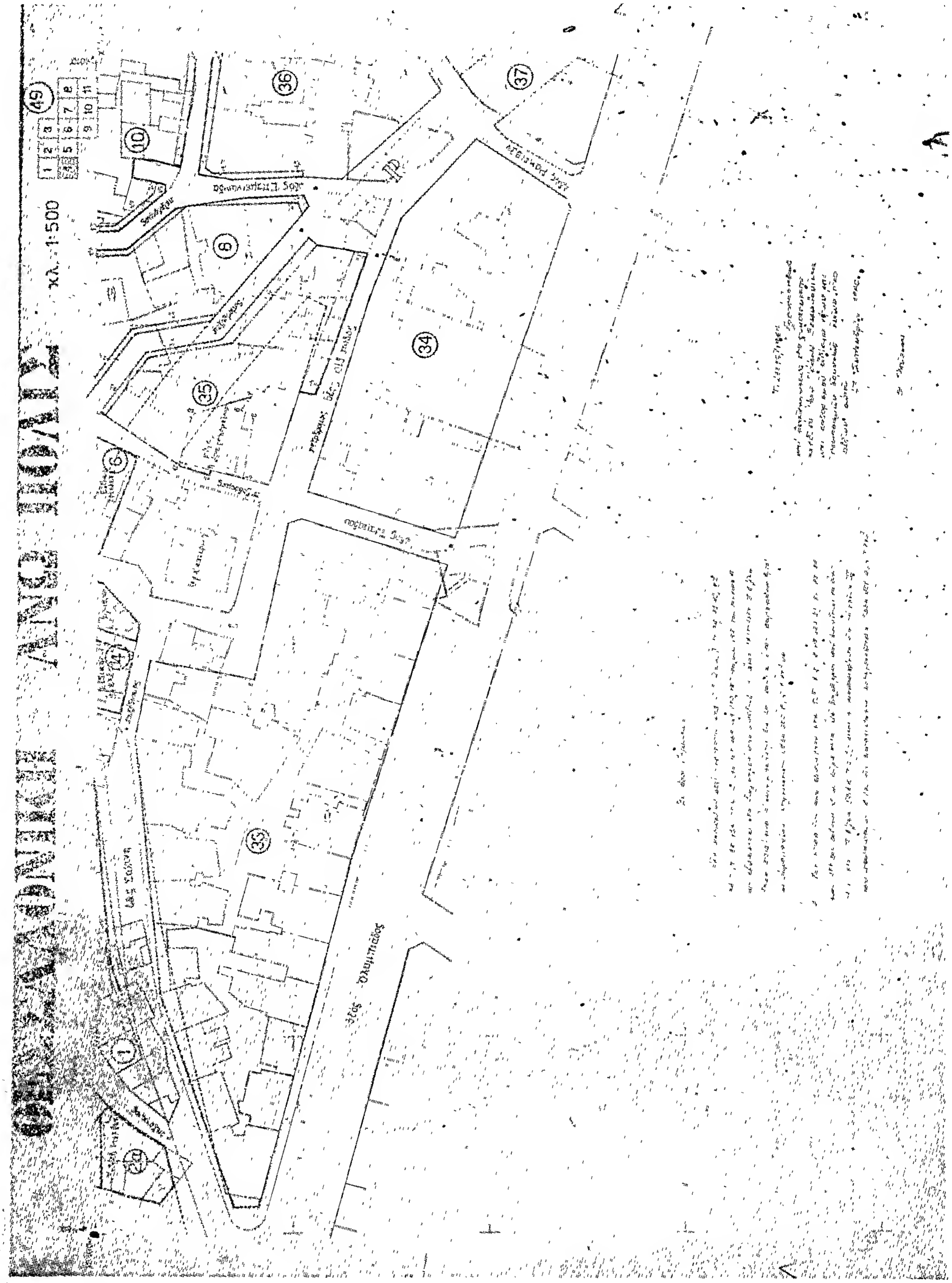
ΑΝΩ ΠΟΛΗ
κλ. 1:500

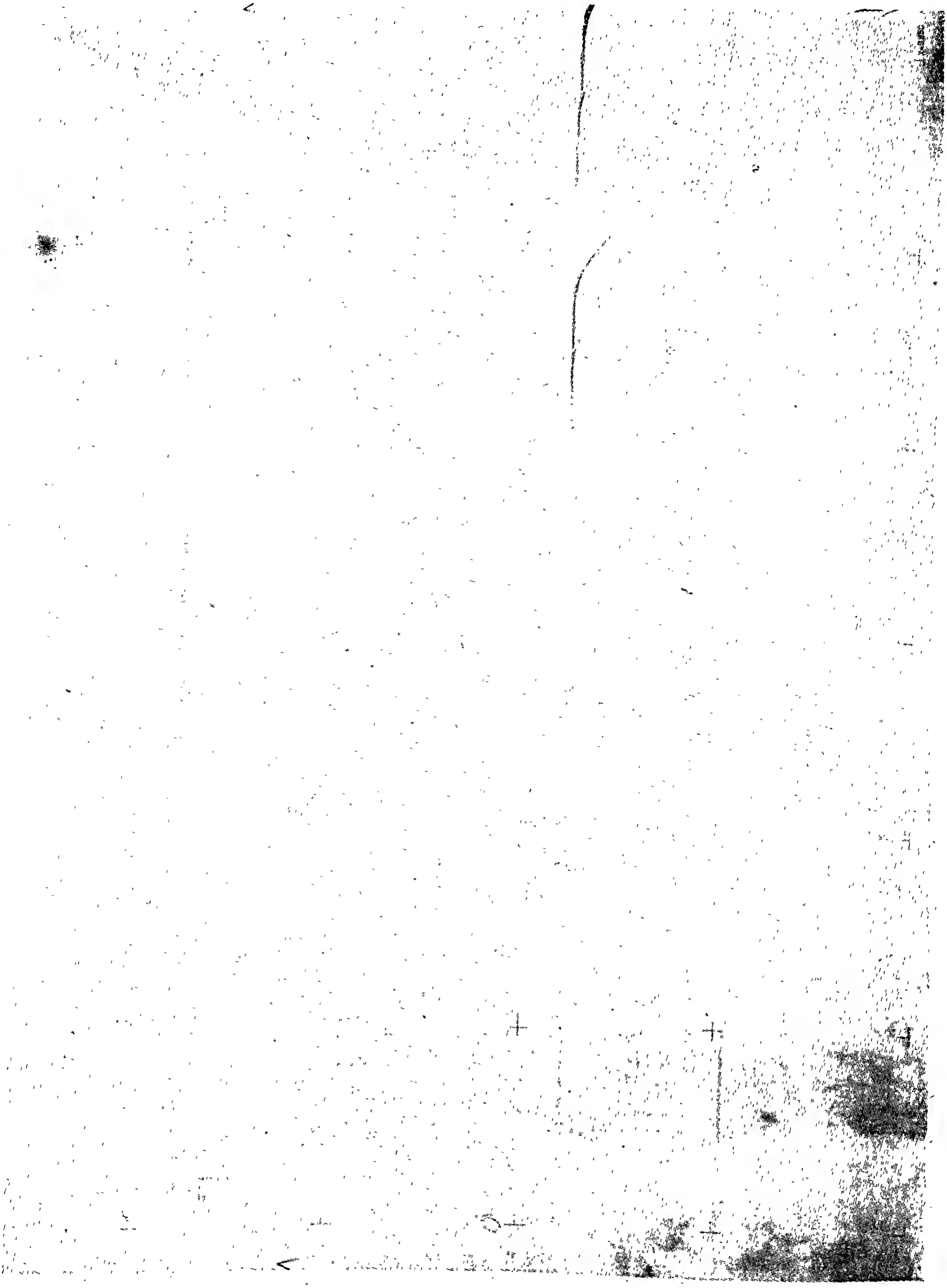

ΘΕΣΣΑΛΟΝΙΚΗ ΑΝΩ ΠΟΛΙΣ
κλ. 1:500
48
55
54
18
53
52
51
45
44
49
17
46
48
47
16
43
14
15
42
39
40
40
13
38
10
36
37

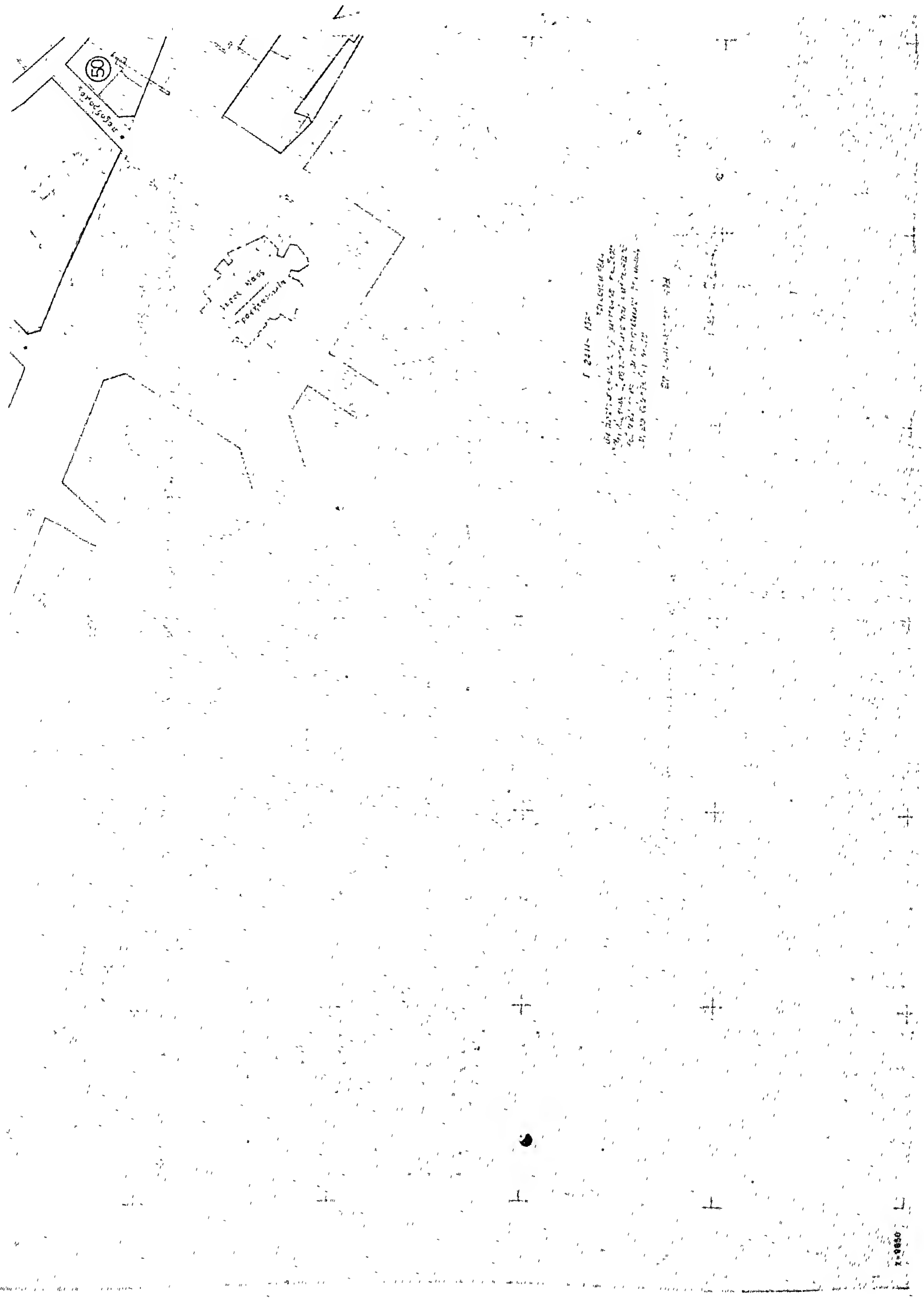

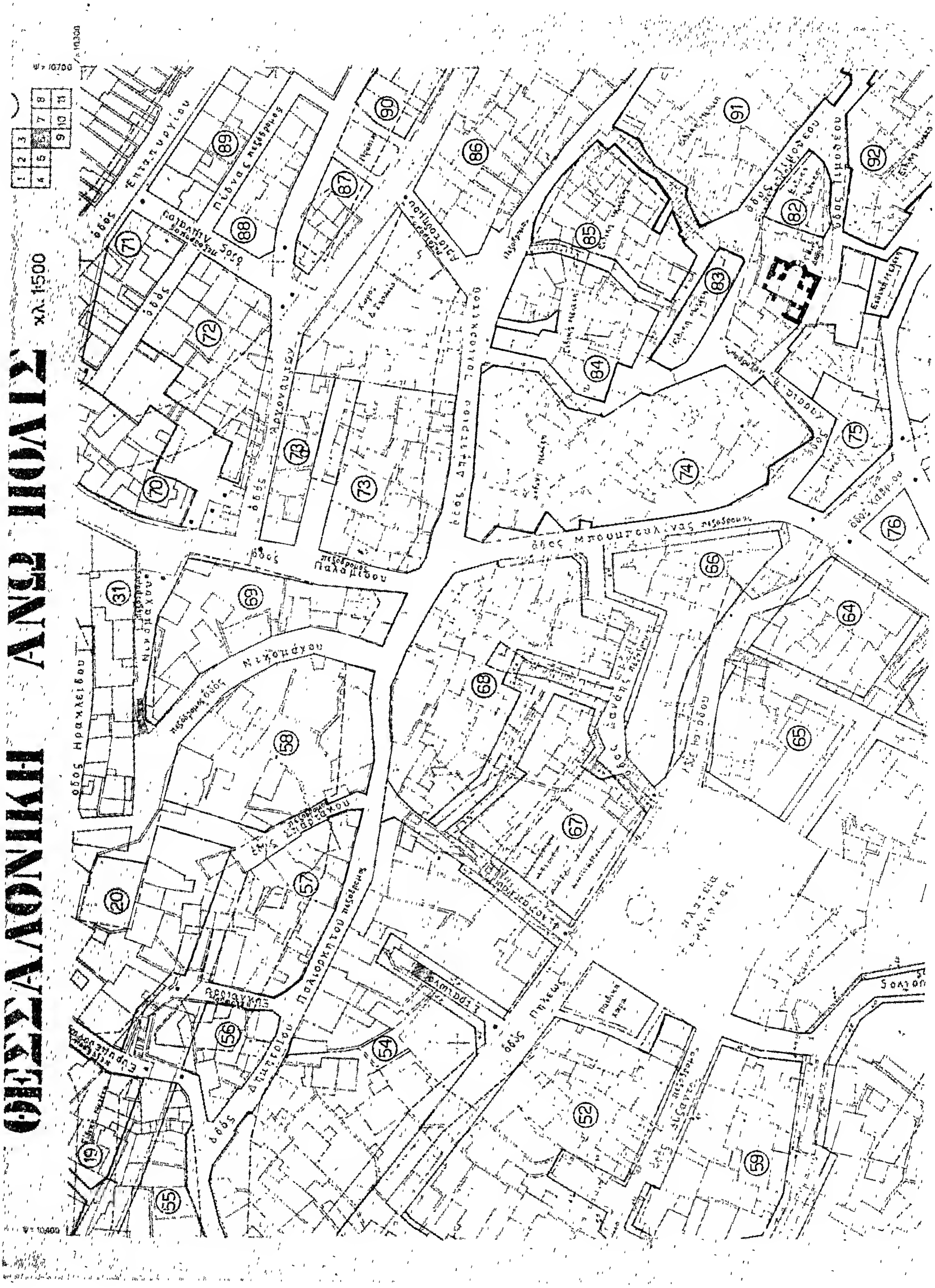
ΘΕΣΣΑΛΟΝΙΚΗ ΑΝΩ ΠΟΛΙΣ
χλ. 1:500
οδός Επταπυργίου
οδός Αργοναυτών
οδός Δημητρίου Πολιορκητού
οδός Παλαμήδου
οδός Μπουμπουλίνας
οδός Νικομάχου
οδός Ηρακλείδου
οδός Τιμοθέου
οδός Πηλέως
Σολωμού

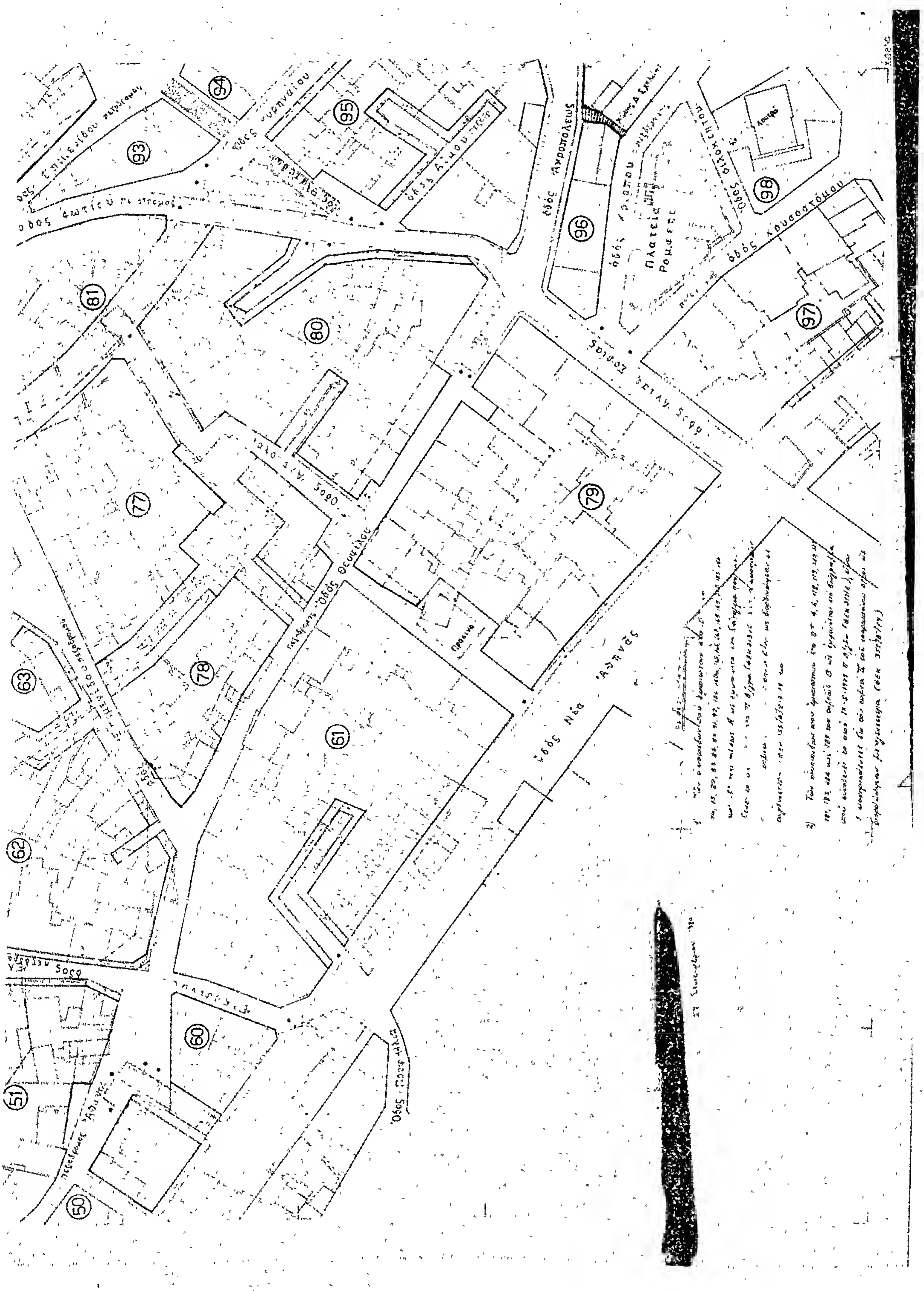
93
94
95
96
97
98
81
80
79
77
78
63
61
62
60
51
50
ὁδὸς Ἀκροπόλεως
ὁδὸς Χρυσοστόμου
Πλατεία
ὁδὸς Νέα Ἀθηνᾶς
Πράσινο
Λουτρό

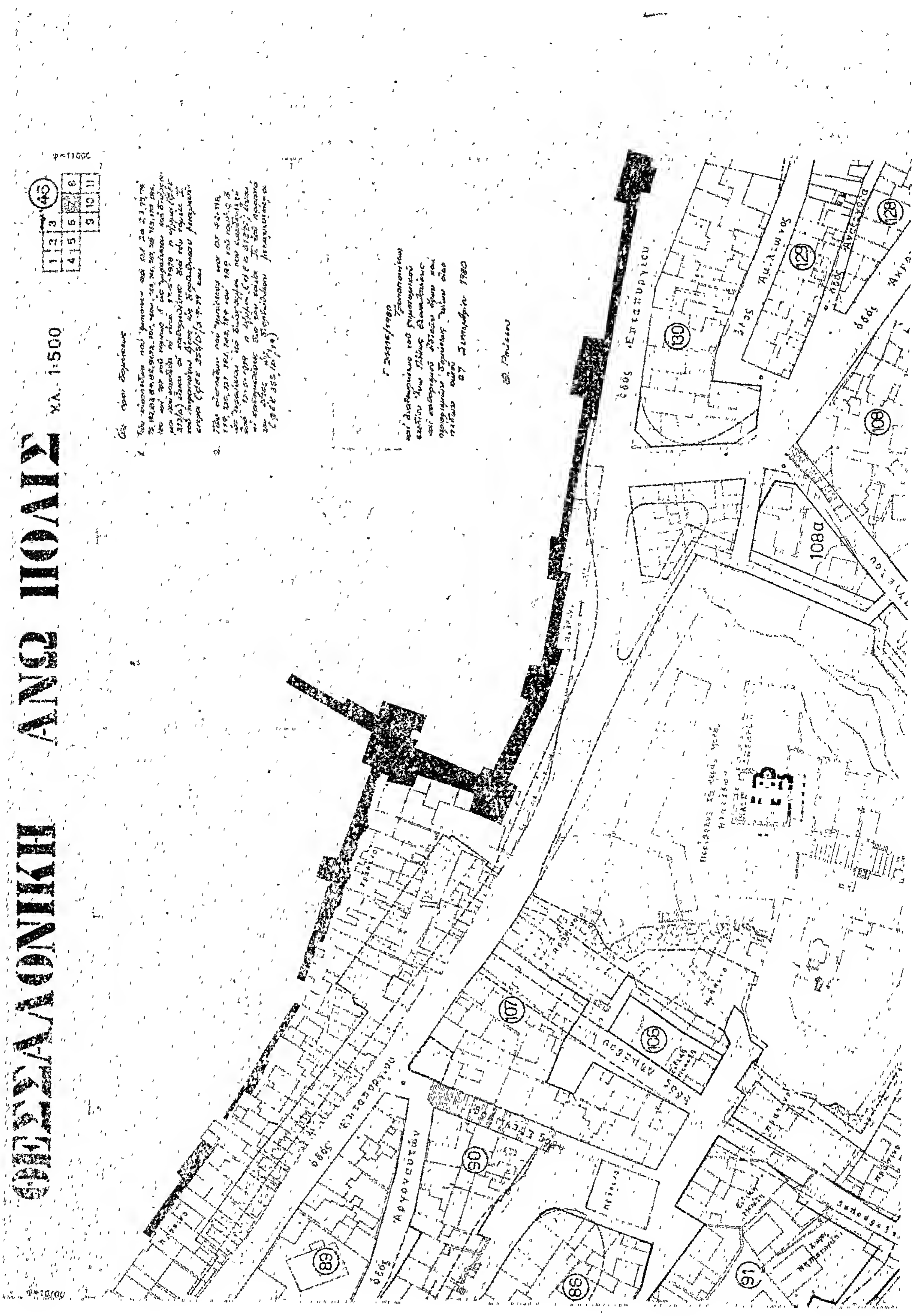
ΘΕΣΣΑΛΟΝΙΚΗ ΑΝΩ ΠΟΛΙΣ
κλ. 1:500
45
1 2 3
4 5 6 7 8
9 10 11
27 Σεπτεμβρίου 1980
οδός Επταπυργίου
130
129
128
108
108α
107
106
90
89
98
91
οδός Αργοναυτών

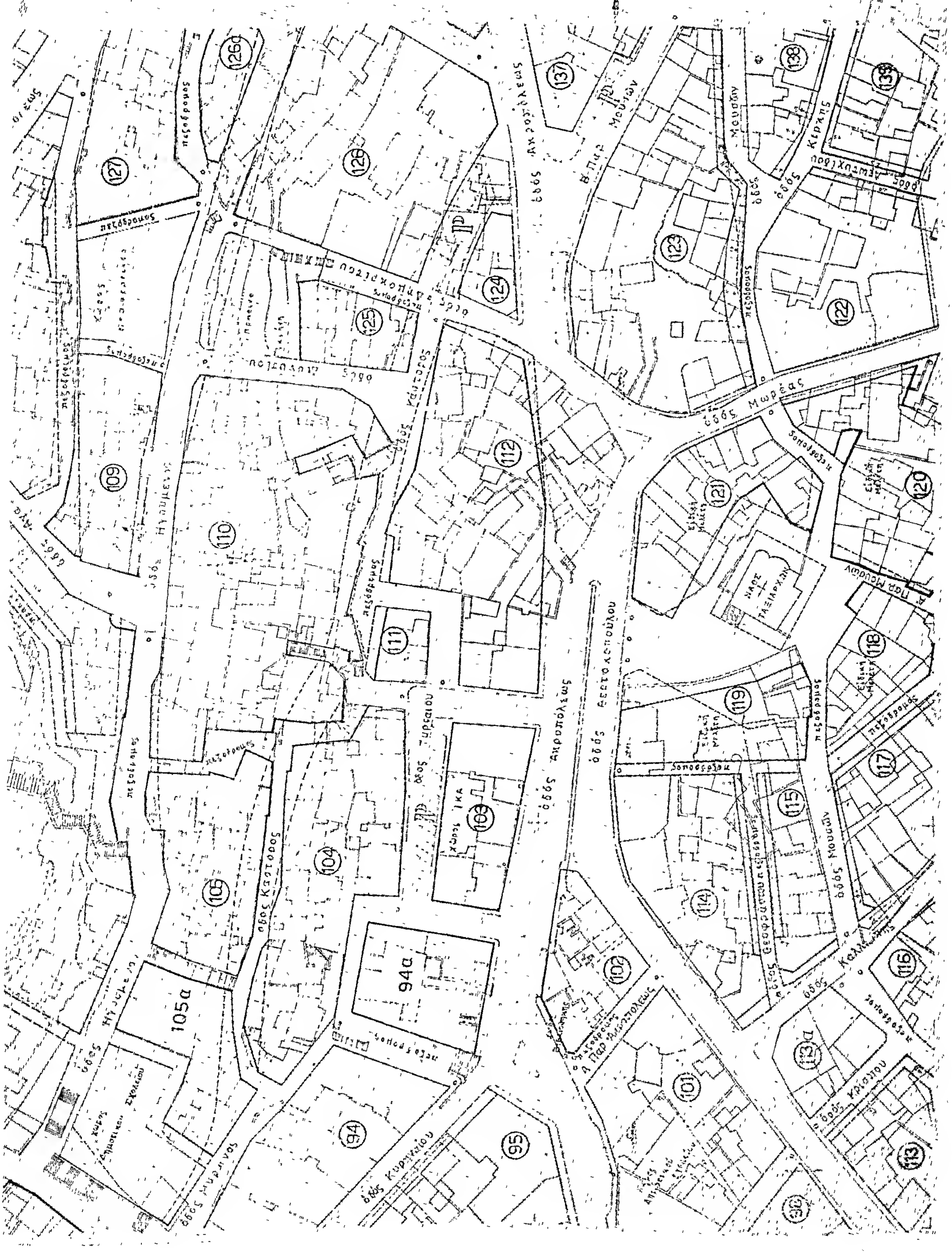
126α
127
126
137
138
139
124
125
123
122
109
110
112
121
120
111
118
119
117
103
104
105
105α
94α
94
95
114
115
116
102
101
113α
113
όδός Άκροπόλεως
όδός Μωρέας
όδός Κάστορος
όδός Μουσών
Παρ. Μουσών
πεζόδρομος
Ειδική Μελέτη
ΝΑΟΣ ΤΑΞΙΑΡΧΩΝ
χώρος ΙΚΑ

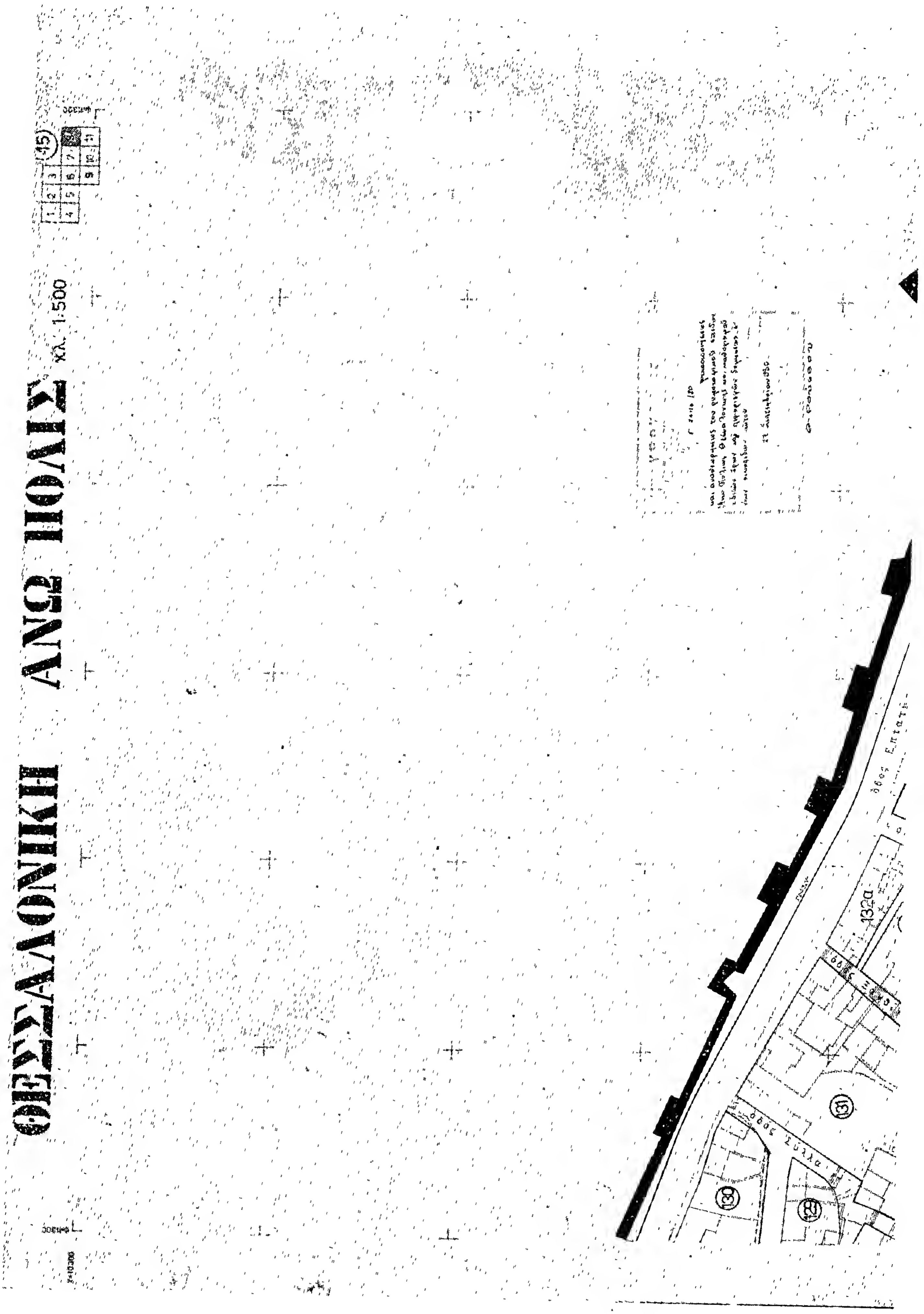
ΘΕΣΣΑΛΟΝΙΚΗ ΑΝΩ ΠΟΛΙΣ
χλ. 1:500
45
132α
οδός Σύλλα
131
130
129

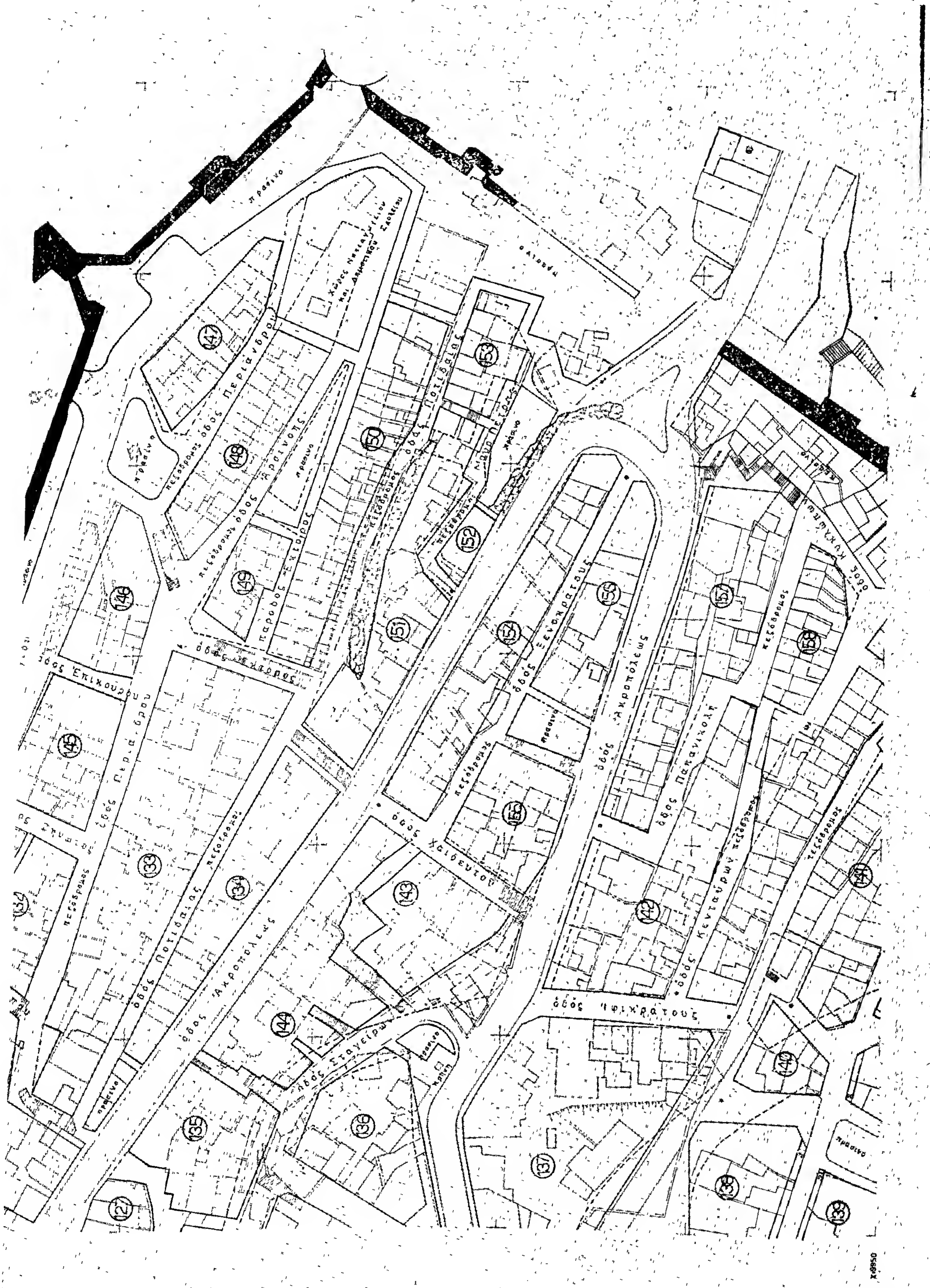
πράσινο
147
148
149
150
151
152
153
154
155
156
157
158
οδός Περιάνδρου
πεζόδρομος
οδός Αρσινόης
οδός Ποτιδαίας
οδός Επικούρου
146
145
133
134
143
144
135
136
137
138
139
140
141
142
127
οδός Περιάνδρου
οδός Ποτιδαίας
οδός Ακροπόλεως
οδός Ξενοκράτους
οδός Ακροπόλεως
οδός Παπανικολή
οδός Κενταύρων
οδός Χαιδεύτου
οδός Σταγείρων
οδός Ιφικράτους

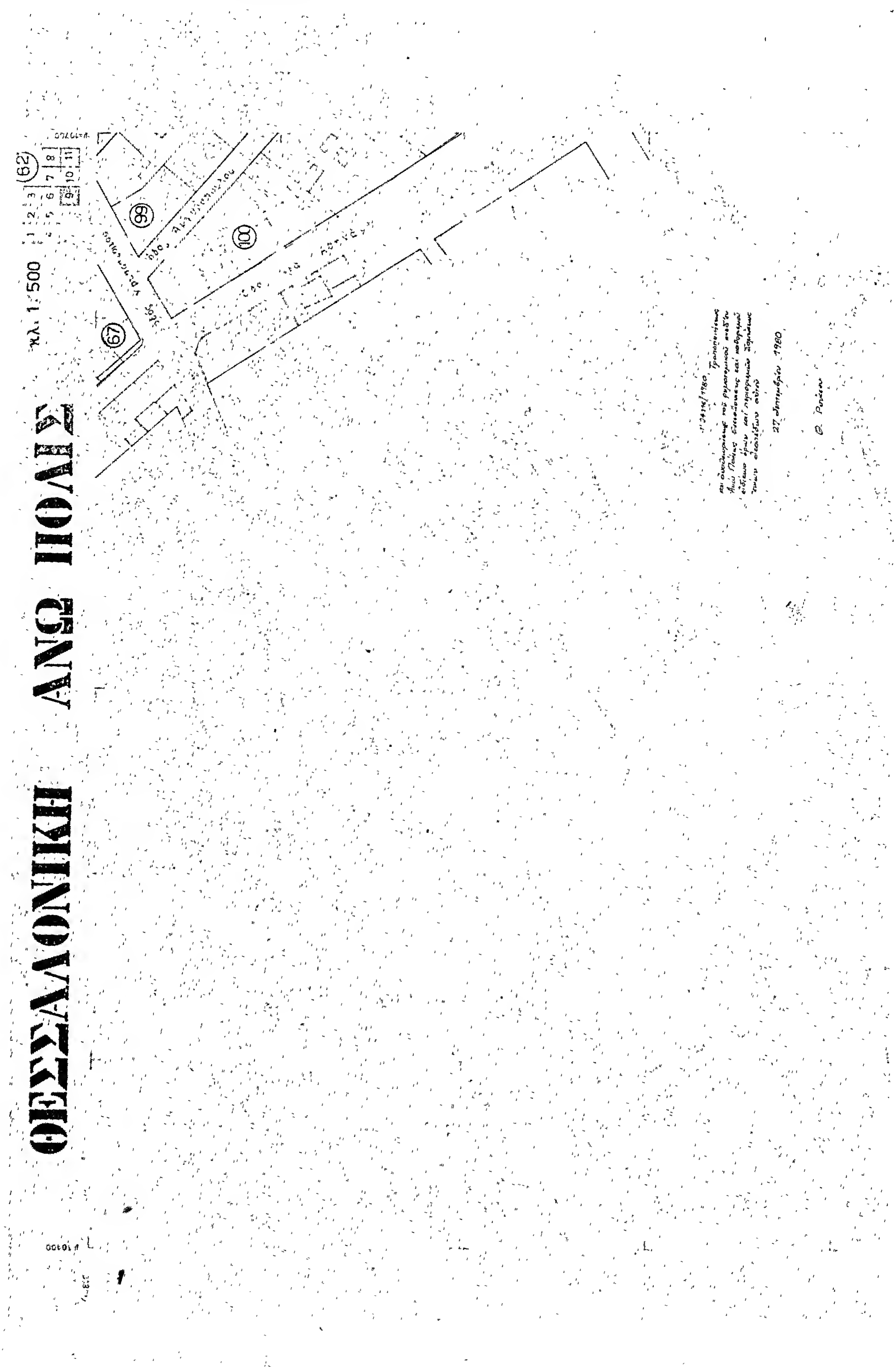
ΘΕΣΣΑΛΟΝΙΚΗ ΑΝΩ ΠΟΛΙΣ
κλ. 1:500
62
99
100
67
27 Σεπτεμβρίου 1980

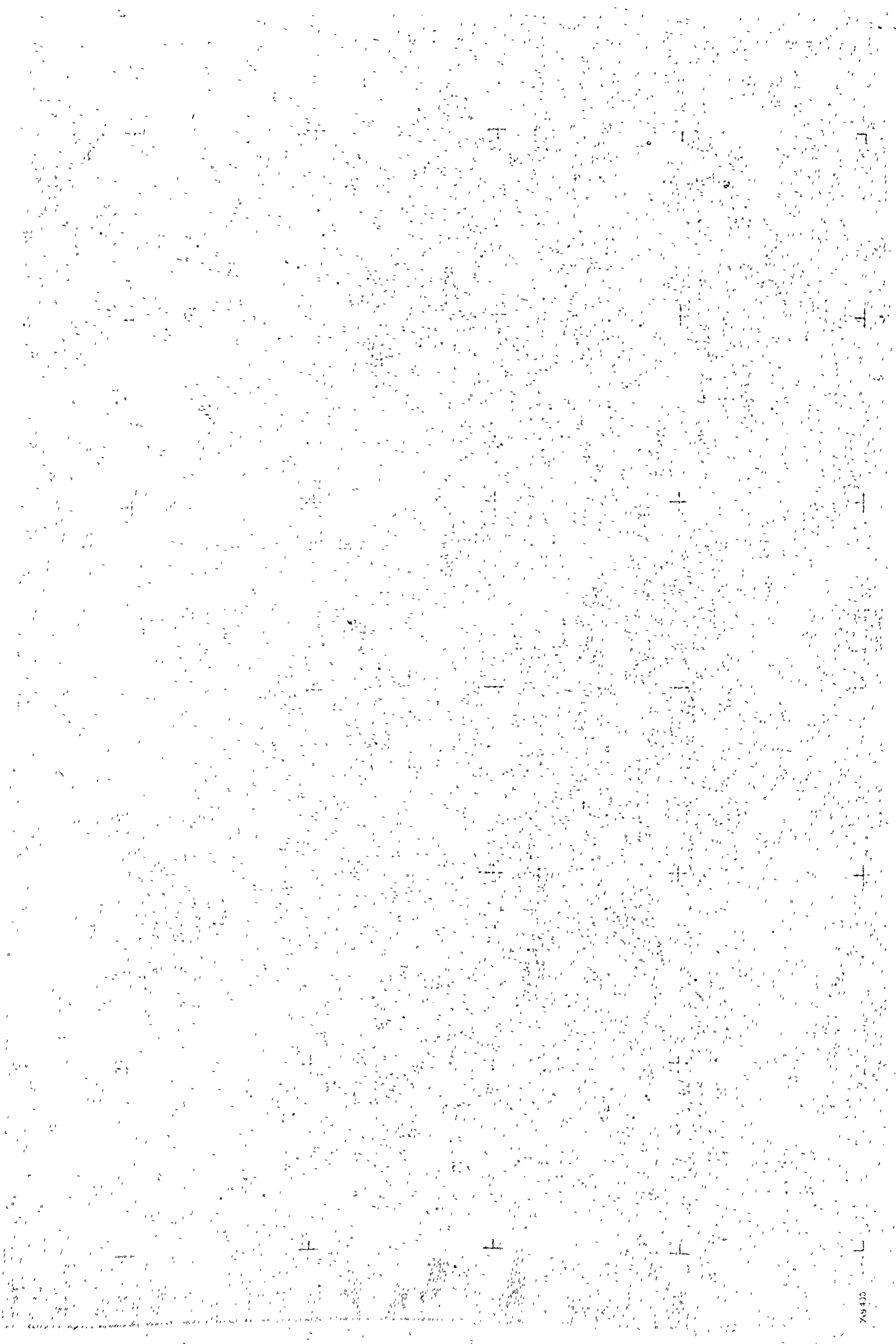

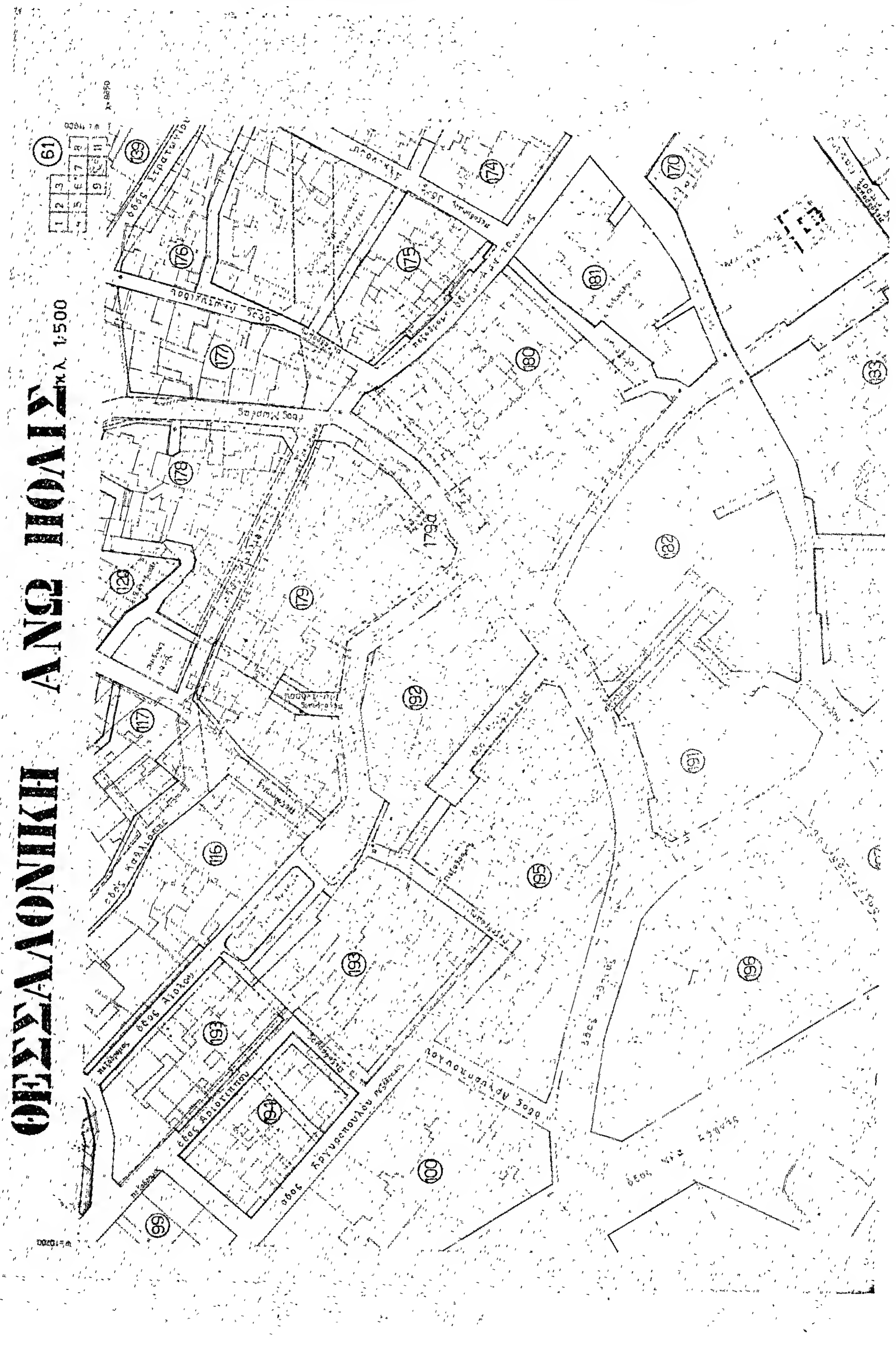
ΘΕΣΣΑΛΟΝΙΚΗ ΑΝΩ ΠΟΛΙΣ
κλ. 1:500
61
οδός Στρατωνίου
139
174
170
176
175
181
177
180
133
178
1790
182
129
179
117
192
191
116
195
193
196
194
100
99

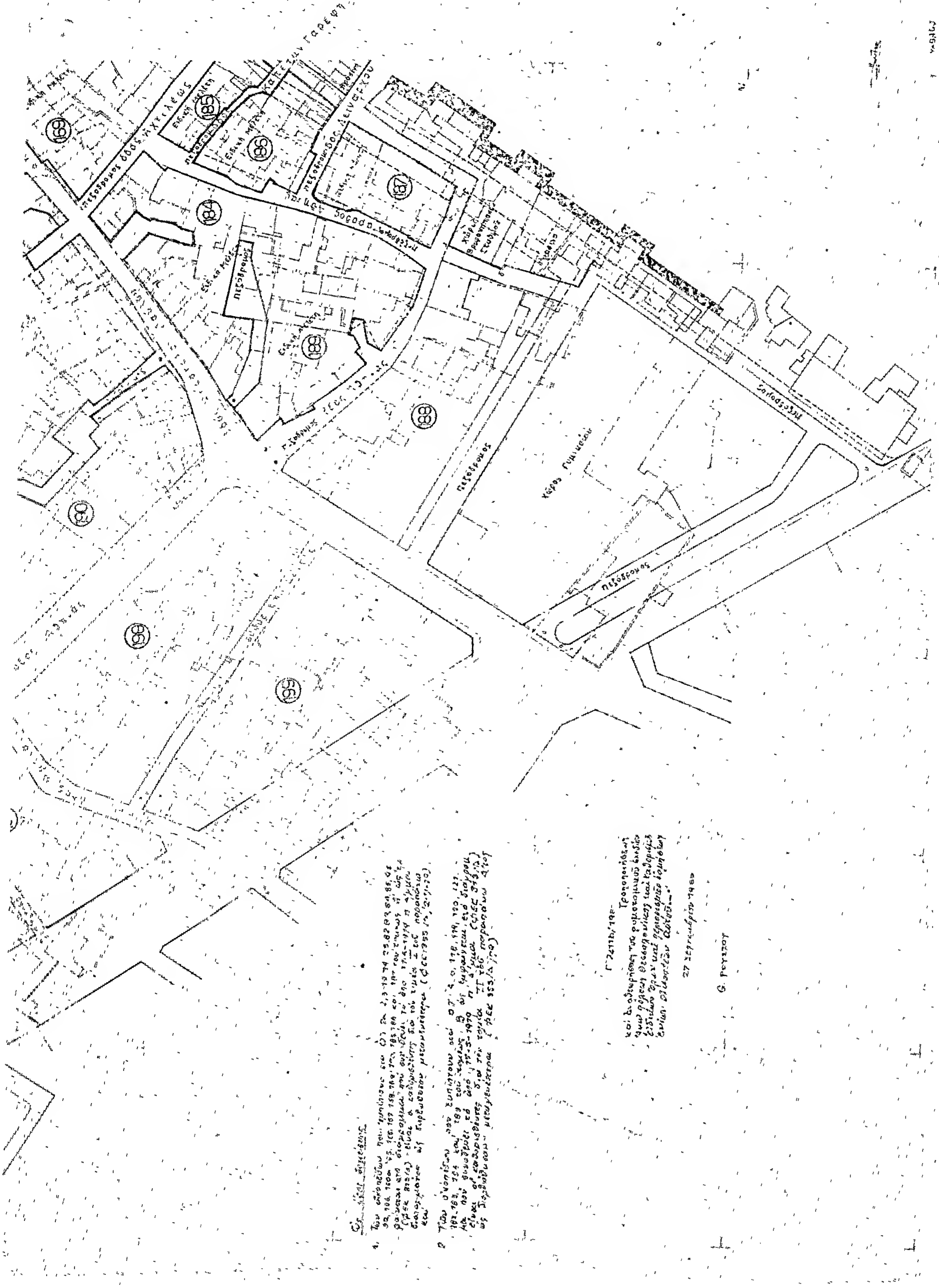
πεζόδρομος
Ειδική μελέτη
184
185
186
187
188
189
190
Χώρος Γυμνασίου
G. ΡΕΥΖΟΥ

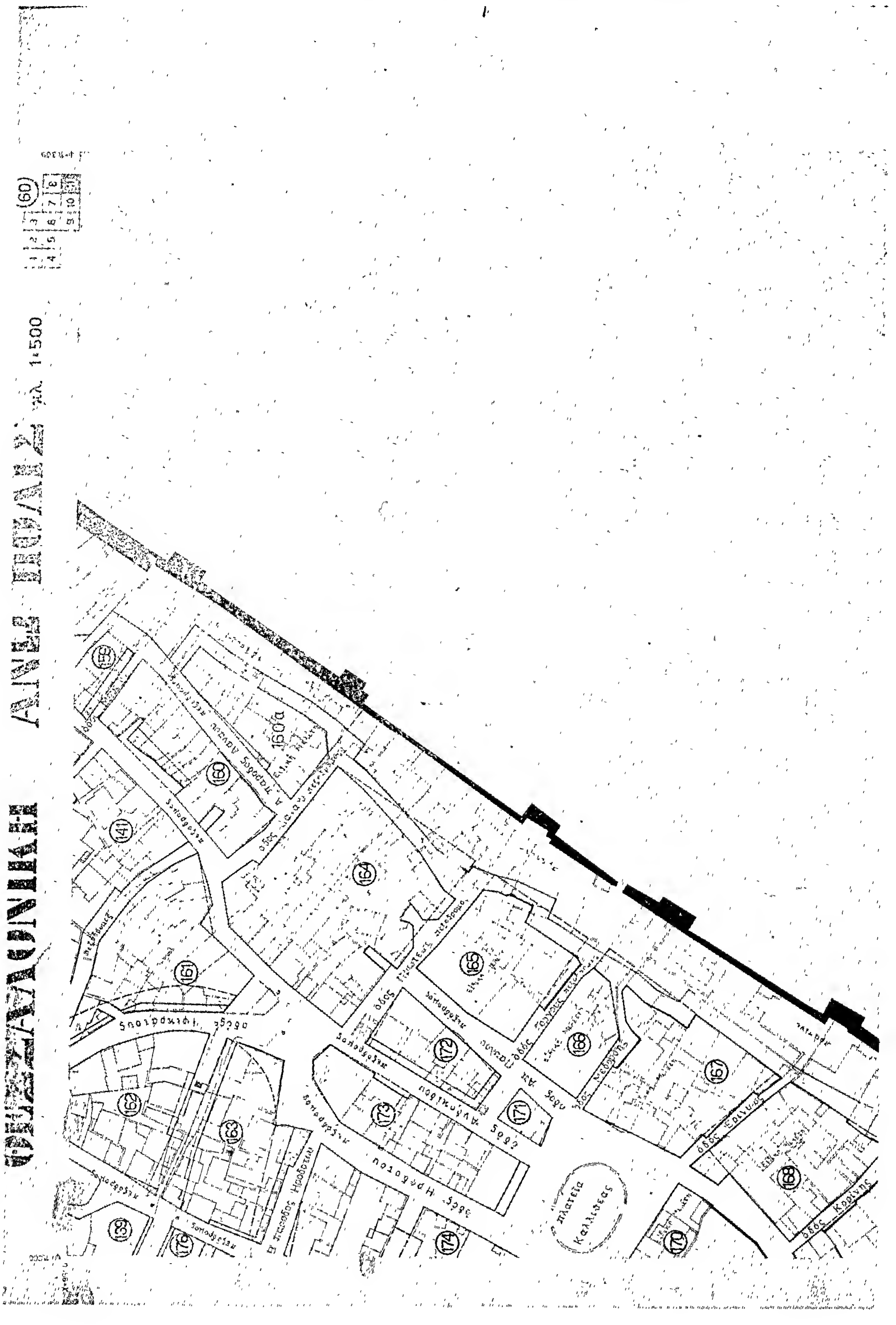
κλ. 1:500
160α
πλατεία Καλλιθέας
οδός Ηροδότου
οδός Κορίννης

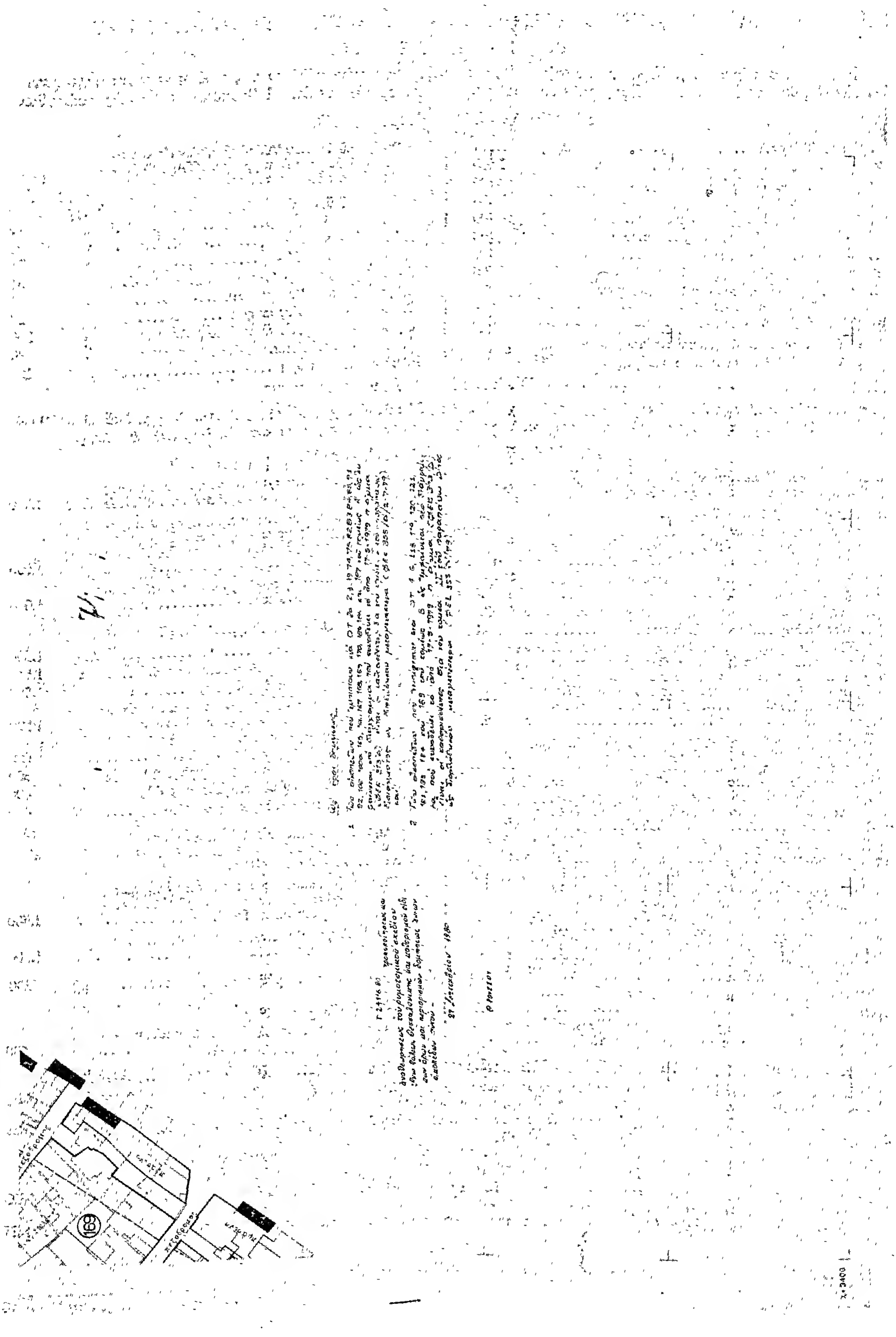
169

Η ΓΕΝΙΚΗ ΔΙΕΥΘΥΝΣΗ ΤΟΥ ΕΘΝΙΚΟΥ ΤΥΠΟΓΡΑΦΕΙΟΥ

ΓΝΩΣΤΟΠΟΙΕΙ ΟΤΙ:

Ἡ ἐτήσια συνδρομὴ τῆς Ἐφημερίδας τῆς Κυβερνήσεως, ἡ τιμὴ τῶν φύλλων της ποὺ πουλιοῦνται τμηματικὰ καὶ τὰ τέλη δημοσιεύσεων στὴν Ἐφημερίδα τῆς Κυβερνήσεως, καθορίσθηκαν ἀπὸ 1 Ἰανουαρίου 1980 ὡς ἀκολούθως:

Α' ΕΤΗΣΙΕΣ ΣΥΝΔΡΟΜΕΣ

1. Γιὰ τὸ Τεῦχος Α'	Δραχ.	1.000
2. » » » Β'	»	1.500
3. » » » Γ'	»	700
4. » » » Δ'	»	1.500
5. » » » Νομικῶν Προσώπων Δ.Δ. κ.λπ.	»	700
6. » » » Ἀν. Εἰδ. Δικαστηρίου	»	100
7. » » » Παράρτημα	»	400
8. » » » Ἀνωνύμων Ἑταιρειῶν κ.λπ.	»	4.000
9. » » Δελτίο Ἐμπορικῆς καὶ Βιομηχανικῆς Ἰδιοκτησίας	»	400
10. Γιὰ ὅλα τὰ τεύχη καὶ τὸ Δ.Ε.Β.Ι.	»	9.000

Οἱ Δῆμοι καὶ οἱ Κοινότητες τοῦ Κράτους καταβάλλουν τὸ 1/2 τῶν ἀνωτέρω συνδρομῶν.

Ὑπὲρ τοῦ Ταμείου Ἀλληλοβοηθείας Προσωπικοῦ τοῦ Ἐθνικοῦ Τυπογραφείου (ΤΑΠΕΤ) ἀναλογοῦν τὰ ἑξῆς ποσά:

1. Γιὰ τὸ Τεῦχος Α'	Δραχ.	50
2. » » » Β'	»	75
3. » » » Γ'	»	35
4. » » » Δ'	»	75
5. » » » Νομικῶν Προσώπων Δ.Δ. κ.λπ.	»	35
6. » » » Ἀν. Εἰδ. Δικαστηρίου	»	5
7. » » » Παράρτημα	»	20
8. » » » Ἀνωνύμων Ἑταιρειῶν κ.λπ.	»	200
9. » » Δελτίο Ἐμπ. καὶ Βιομ. Ἰδιοκτησίας	»	20
10. Γιὰ ὅλα τὰ τεύχη	»	450

Β'. ΤΙΜΗ ΦΥΛΛΩΝ

Ἡ τιμὴ πωλήσεως κάθε φύλλου, μέχρις 8 σελ., εἶναι 5 δρχ., ἀπὸ 9 ὡς 24 σελ. 10 δρχ., ἀπὸ 25 ὡς 48 σελ. 15 δρχ., ἀπὸ 49 ὡς 80 σελ. 30 δρχ., ἀπὸ 81 σελ. καὶ ἄνω ἡ τιμὴ πωλήσεως κάθε φύλλου προσαυξάνεται κατὰ 30 δρχ. ἀνὰ 80 σελίδες.

Γ'. ΤΕΛΗ ΔΗΜΟΣΙΕΥΣΕΩΝ

Ι. Στὸ τεῦχος Ἀνωνύμων Ἑταιρειῶν καὶ Ἑταιρειῶν Περιωρισμένης Εὐθύνης:

Α' Ἀνωνύμων Ἑταιρειῶν:

1. Τῶν καταστατικῶν	Δρχ.	14.000
2. Τῶν ἀποφάσεων «περὶ συγχωνεύσεως ἀνωνύμων ἑταιρειῶν»	»	14.000
3. Τῶν κωδικοποιήσεων τῶν καταστατικῶν (ΦΕΚ 309/67, τ. Β')	»	7.000
4. Τῶν τροποποιήσεων τῶν καταστατικῶν	»	3.000
5. Τῶν ἰσολογισμῶν κάθε χρήσεως	»	6.000
6. Τῶν ὑπουργικῶν ἀποφάσεων «περὶ παροχῆς ἀδείας ἐπεκτάσεως τῶν ἐργασιῶν Ἀσφαλιστικῶν Ἑταιρειῶν», τῶν ἐκθέσεων ἐκτιμήσεως περιουσιακῶν στοιχείων καὶ τῶν ἀποφάσεων τοῦ Δ.Σ. τοῦ ΕΛΤΑ, μὲ τὶς ὁποῖες ἐγκρίνονται καὶ δημοσιεύονται οἱ κανονισμοὶ αὐτοῦ	»	5.000
7. Τῶν ἀποφάσεων «περὶ ἐγκαταστάσεως ὑποκαταστήματος, διορισμοῦ γενικοῦ πράκτορος καὶ παροχῆς πληρεξουσιότητος πρὸς ἀντιπροσώπευσιν ἐν Ἑλλάδι ἀλλοδαπῶν Ἑταιρειῶν» καὶ τῶν ἀποφάσεων «περὶ μεταβιβάσεως τοῦ χαρτοφυλακίου Ἀσφαλιστικῶν Ἑταιρειῶν κατὰ τὸ ἄρθρο 59 παρ. 1 τοῦ Ν.Δ. 400/70»	»	3.000
8. Τῶν ἀνακοινώσεων γιὰ κάθε μεταβολὴ ποὺ γίνεται μὲ ἀπόφαση Γ.Σ. ἢ Δ.Σ., τῶν προσκλήσεων σὲ γενικὲς συνελεύσεις, τῶν κατὰ τὸ ἄρθρο 32 τοῦ Ν. 3221/24 γνωστοποιήσεων, τῶν ἀνακοινώσεων, ποὺ προβλέπονται ἀπὸ τὸ ἄρθρο 59 παρ. 3 τοῦ Ν.Δ. 400/1970 «περὶ Ἀλλοδαπῶν Ἀσφαλιστικῶν Ἑταιρειῶν», τῶν ἀποφάσεων τοῦ Διοικητικοῦ Συμβουλίου τοῦ ΕΛΤΑ, ποὺ ἀναφέρονται σὲ προσωρινὲς διατάξεις καὶ τῶν ἀποφάσεων τοῦ Ὑπ. Συγκοινωνιῶν διὰ τοὺς ΗΛΠΑΠ – ΗΣΑΠ – ΟΣΕ	»	1.500
9. Τῶν συνοπτικῶν μηνιαίων καταστάσεων τῶν Τραπεζικῶν Ἑταιρειῶν	»	1.500
10. Τῶν ἀποφάσεων τῆς ἐπιτροπῆς τοῦ Χρηματιστηρίου «περὶ εἰσαγωγῆς χρεωγράφων εἰς τὸ χρηματιστήριον πρὸς διαπραγμάτευσιν, συμφώνως πρὸς τὰς διατάξεις τοῦ ἄρθρου 2 παρ. 3 Α.Ν. 148/1967»	Δρχ.	1.500
11. Τῶν ἀποφάσεων τῆς ἐπιτροπῆς κεφαλαιαγορᾶς «περὶ διαγραφῆς χρεωγράφων ἐκ τοῦ χρηματιστηρίου, συμφώνως πρὸς τὰς διατάξεις τοῦ ἄρθρου 2 παρ. 4 Α.Ν. 148/67»	»	1.500
12. Τῶν ἀποφάσεων «περὶ ἐγκρίσεως τιμολογίων τῶν Ἀσφαλιστικῶν Ἑταιρειῶν»	»	1.000

Β' Ἑταιρειῶν Περιωρισμένης Εὐθύνης:

1. Τῶν καταστατικῶν	Δρχ.	1.500
2. Τῶν κωδικοποιήσεων τῶν καταστατικῶν	»	1.500
3. Τῶν ἰσολογισμῶν κάθε χρήσεως	»	1.500
4. Τῶν ἐκθέσεων ἐκτιμήσεως περιουσιακῶν στοιχείων	»	1.500
5. Τῶν τροποποιήσεων τῶν καταστατικῶν (γιὰ κάθε συμβολαιογραφικὴ πράξη)	»	600
6. Τῶν ἀνακοινώσεων μὲ συμβολαιογραφικὴ πράξη	»	500
7. Τῶν ἀνακοινώσεων μὲ ἀπόφαση τῆς Γ.Σ.	»	400
8. Τῶν προσκλήσεων σὲ γενικὲς συνελεύσεις	»	400

Γ' Ἀλληλασφαλιστικῶν Συνεταιρισμῶν – Ἀλληλασφαλιστικῶν Ταμείων καὶ Φιλανθρωπικῶν Σωματείων:

1. Τῶν ὑπουργικῶν ἀποφάσεων «περὶ χορηγήσεως ἀδείας λειτουργίας Ἀλληλασφαλιστικῶν Συνεταιρισμῶν – Ἀλληλασφαλιστικῶν Ταμείων»	»	1.500
2. Τῶν ἰσολογισμῶν τῶν ἀνωτέρω Συνεταιρισμῶν, Ταμείων καὶ Σωματείων	»	1.500

Δ' Τῶν δικαστικῶν πράξεων:	Δρχ.	600

ΙΙ. Στὸ Τέταρτο τεῦχος:

Τῶν δικαστικῶν πράξεων γιὰ παρακατάθεση ἀποζημιώσεως	»	600

Δ'. ΚΑΤΑΒΟΛΗ ΣΥΝΔΡΟΜΩΝ - ΤΕΛΩΝ ΔΗΜΟΣΙΕΥΣΕΩΝ ΚΑΙ ΠΟΣΟΣΤΩΝ Τ.Α.Π.Ε.Τ.

1. Οἱ συνδρομὲς τοῦ ἐσωτερικοῦ καὶ τὰ τέλη δημοσιεύσεων προκαταβάλλονται στὰ Δημόσια Ταμεῖα ἔναντι ἀποδεικτικοῦ εἰσπράξεως, τὸ ὁποῖο φροντίζει ὁ ἐνδιαφερόμενος νὰ τὸ στείλει στὴ Γενικὴ Δ/νση τοῦ Ἐθνικοῦ Τυπογραφείου.

2. Οἱ συνδρομὲς τοῦ ἐξωτερικοῦ εἶναι δυνατὸ νὰ στέλνονται καὶ σὲ ἀνάλογο συνάλλαγμα μὲ ἐπιταγὴ ἐπ' ὀνόματι τοῦ Διευθυντῆ τῶν Διοικητικῶν καὶ Οἰκονομικῶν Ὑποθέσεων τοῦ Ἐθνικοῦ Τυπογραφείου.

3. Τὸ ὑπὲρ τοῦ ΤΑΠΕΤ ποσοστὸ ἐπὶ τῶν ἀνωτέρω συνδρομῶν καὶ τελῶν δημοσιεύσεων καταβάλλεται ὡς ἑξῆς:

α) στὴν Ἀθήνα: στὸ Ταμεῖο τοῦ ΤΑΠΕΤ (Κατάστημα Ἐθνικοῦ Τυπογραφείου),

β) στὶς ὑπόλοιπες πόλεις τοῦ Κράτους: στὰ Δημόσια Ταμεῖα καὶ ἀποδίδεται στὸ ΤΑΠΕΤ σύμφωνα μὲ τὶς 192378/3639/1947 (RONEO 185) καὶ 178048/5321/31.7.65 (RONEO 139) ἐγκύκλιες διαταγὲς τοῦ Γ.Λ.Κ.,

γ) στὶς περιπτώσεις συνδρομῶν ἐξωτερικοῦ: ὅταν ἡ ἀποστολή τους γίνεται μὲ ἐπιταγὲς μαζὶ μ' αὐτὲς στέλνεται καὶ τὸ ὑπὲρ τοῦ ΤΑΠΕΤ ποσοστό.

Ὁ Γενικὸς Διευθυντὴς
ΑΘΑΝ. ΠΑΝ. ΣΠΗΛΙΟΠΟΥΛΟΣ

ΑΠΟ ΤΟ ΕΘΝΙΚΟ ΤΥΠΟΓΡΑΦΕΙΟ